Tutoriel
Codapro

Version 3.7.1

Table des matières

Cliquez sur un titre pour y accéder directement

Partie n°1
Mode **distanciel** : **sans** connexion à la **Codabox**

- Première connexion
- Connexion à Codapro en distanciel
- L'onglet Planning
- Mes cours
- Le diaporama
- Le quiz
- Mes élèves
- Informations élève
- Mon profil

Partie n°2
Mode **présentiel** : Connexion à la **Codabox**

- Connexion à Codapro en présentiel
- Page d'accueil
- Faire l'appel
- Création d'équipe
- Sélection cours ou test
- Faire un cours
- Les diaporamas
- Affichage des scores
- Faire un quiz
- Faire un test
- Signaler une question
- Signaler un retard

Technique

- Réglages
- Connexion élève
- Contact

Comment **Télécharger Codapro ?**

Sur **Android** :

- Dans le **Playstore**, tapez : **“codapro”** dans la barre de recherche
- Cliquez sur “**installer**” à côté de la petite tortue

Sur **iOS** :

- Dans l’**App Store**, tapez : **“codapro”** dans la barre de recherche
- Cliquez sur “**obtenir**” à côté de la petite tortue

Sur android :

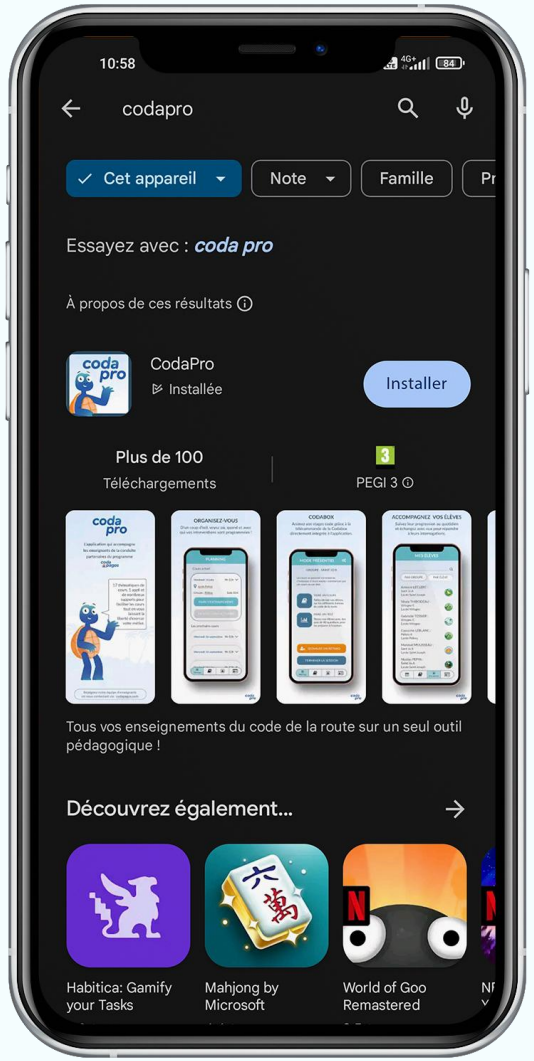

Sur iOS :

Tutoriel
Codapro

Partie n°1
Mode **distanciel** : **sans** connexion à la **Codabox**

Première **Connexion**

Lors de la **première connexion**, l'application vous demandera **l'autorisation** du positionnement, **nécessaire** pour se connecter à la **codabox** lors du stage

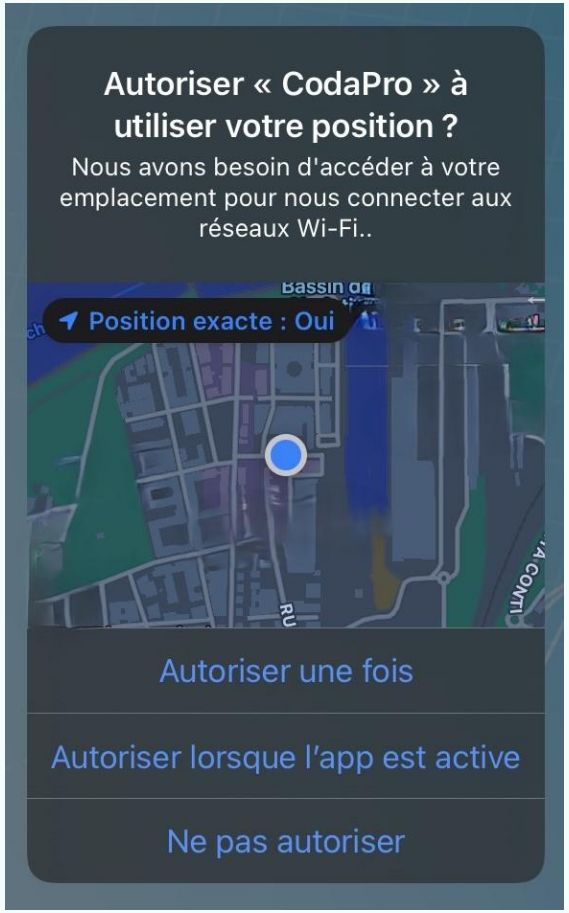

Connexion à **Codapro** en **distanciel**

Pour vous connecter à l'application **Codapro**, veuillez utiliser :

- **L'adresse e-mail que vous nous avez fournie lors de la formation.**
- Votre mot de passe est votre **nom de famille + 17**

Exemple :
Jean Dubois
Email : **jeandubois@gmail.com**
Mot de passe : **dubois17**

*Si vous avez **perdu vos identifiants**, contactez **support@codapagos.com***

L'onglet **planning**

- Lorsque vous arrivez sur votre **planning**, vous pouvez voir la liste des sessions de cours **planifiées** avec les **dates** et les **lieux** correspondants.
- Vous pouvez aussi récupérer le contenu pédagogique pour votre prochain stage en cliquant sur **"Mettre à jour"**.

ATTENTION : Il est important de récupérer le contenu pédagogique, au moins une fois avant le début du stage

Mes **cours**

Vous pouvez consulter le planning de votre stage en **cliquant** sur l'icône **"Mes cours"** dans la **barre de navigation en bas de votre écran**.

Sur ce **planning**, vous trouverez la liste des **cours** et des **tests** à présenter **chaque jour** en stage.

Chaque thématique de cours contient :

- Une **fiche récapitulative.**
- Le **diaporama** qui sera présenté en présentiel.
- Le **quiz** de **15 questions** qui sera également présenté en classe.

Le **diaporama**

Vous pouvez consulter le diaporama de chacune des **thématiques**.

Ce diaporama sera celui que vous présenterez aux élèves durant le **stage**.

Le **diaporama**

À la fin du diaporama **“Clôture”,** vous trouverez une slide explicative afin que les élèves puissent répondre au **questionnaire de satisfaction** en fin de stage.

Le **quiz**

Vous avez la possibilité de consulter le contenu du quiz en **cliquant** sur chacune des **15 questions**.

Le **quiz**

Une fois la question **sélectionnée**, vous pouvez **naviguer** dans le quiz avec les boutons **"Précédent"** et **"Suivant"**

*Vous pouvez mettre la **vidéo en pause** en **cliquant** sur l'**image***

Mes **élèves**

En **cliquant** sur l'icône **"Mes élèves"** dans la **barre de navigation en bas de votre écran,** vous pouvez consulter **la liste des élèves** qui seront présents lors de vos stages.

Vous pouvez afficher la liste des élèves soit par **groupe**, soit par **ordre alphabétique**.

*Il est aussi possible de **rechercher un élève** en particulier en **saisissant son nom** dans la **barre de recherche** qui se trouve **en haut**.*

Mes **élèves**

En **cliquant** sur **un groupe** dans la liste, vous pouvez consulter **la liste des élèves** qui seront présents dans ce groupe lors de vos stages.

Vous pouvez avoir un aperçu de l'avancement d'un élève dans **la liste des élèves.**

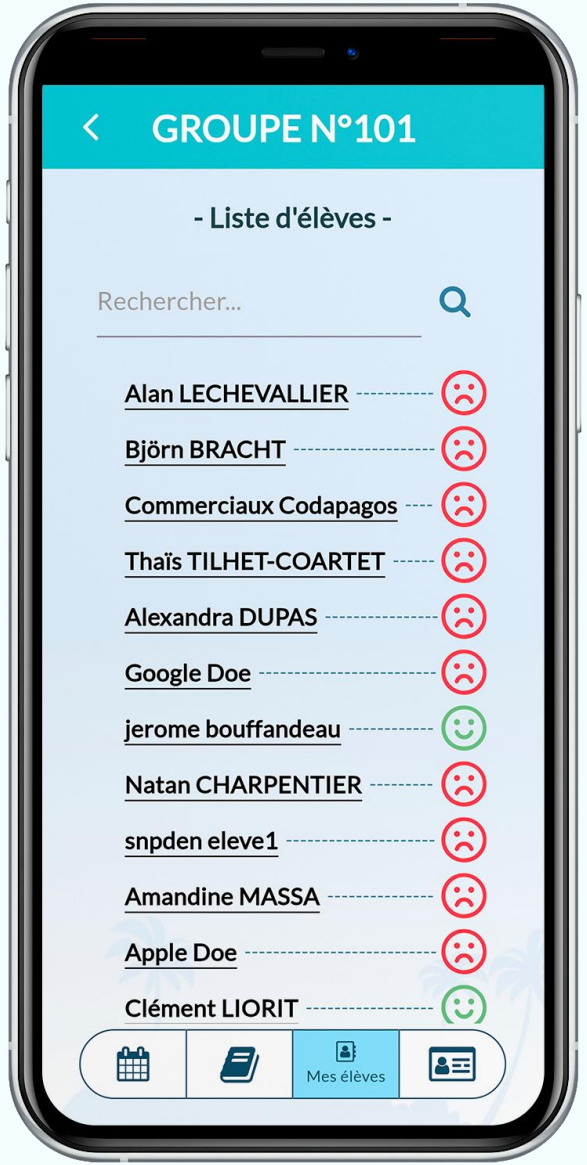

Informations **élève**

En **cliquant** sur un **élève**, vous pouvez consulter ses **statistiques de progression** dans l'application **Codapagos**.

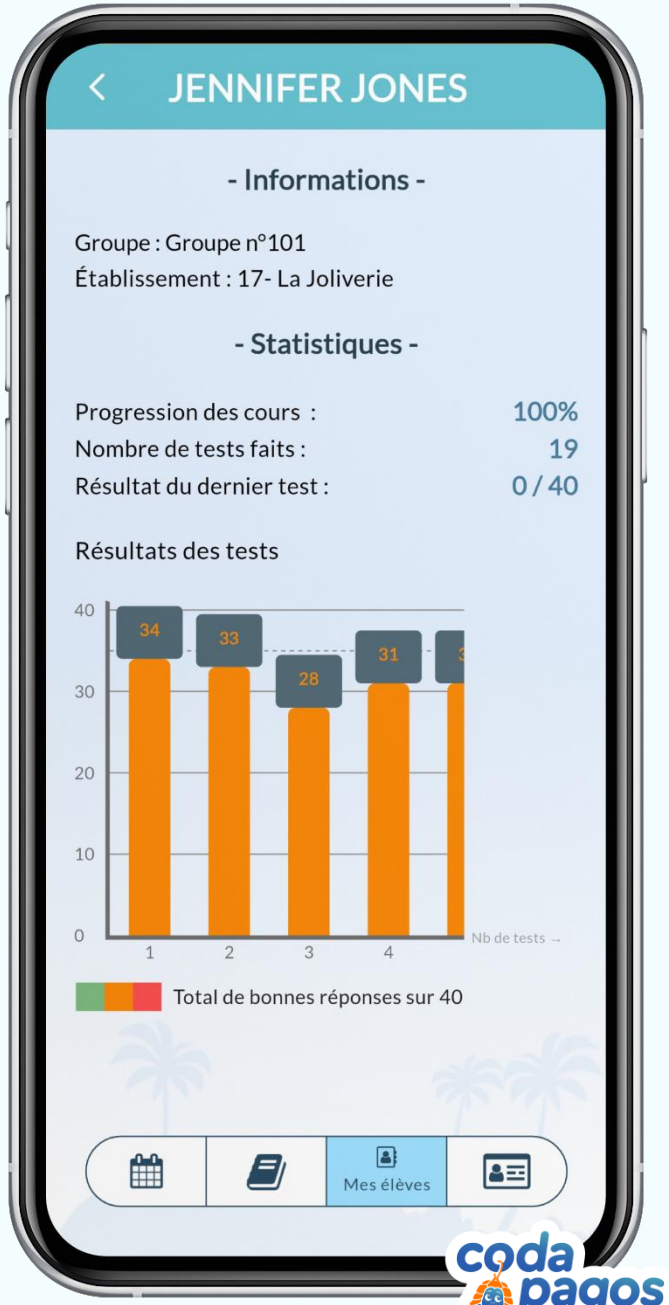

Mon **profil**

Vous pouvez consulter vos **informations personnelles** en **cliquant** sur l'icône **"Mon profil"** dans la **barre de navigation en bas de votre écran**.

Sur cette page, vous pouvez également revoir le tutoriel de l'application ou **contacter le service technique**.

Tutoriel
Codapro

Partie n°2
Mode **présentiel** : Connexion à la **Codabox**

Connexion à **Codapro** en **présentiel**

- **Etape n°1 :** Se connecter à **Codapro** en **distanciel** (***sans la Codabox***).
- **Etape n°2 :** Désactiver ses **données mobiles** (*4G*) et se connecter au réseau wifi de la **Codabox.**
- **Etape n°3 :** Cliquer sur **« MODE PRESENTIEL »**
- **Etape n°4 :** Demander aux élèves de **désactiver la 4G** (*données mobiles*) de leur téléphone et de se préparer à se connecter au réseau wifi de la **Codabox**.

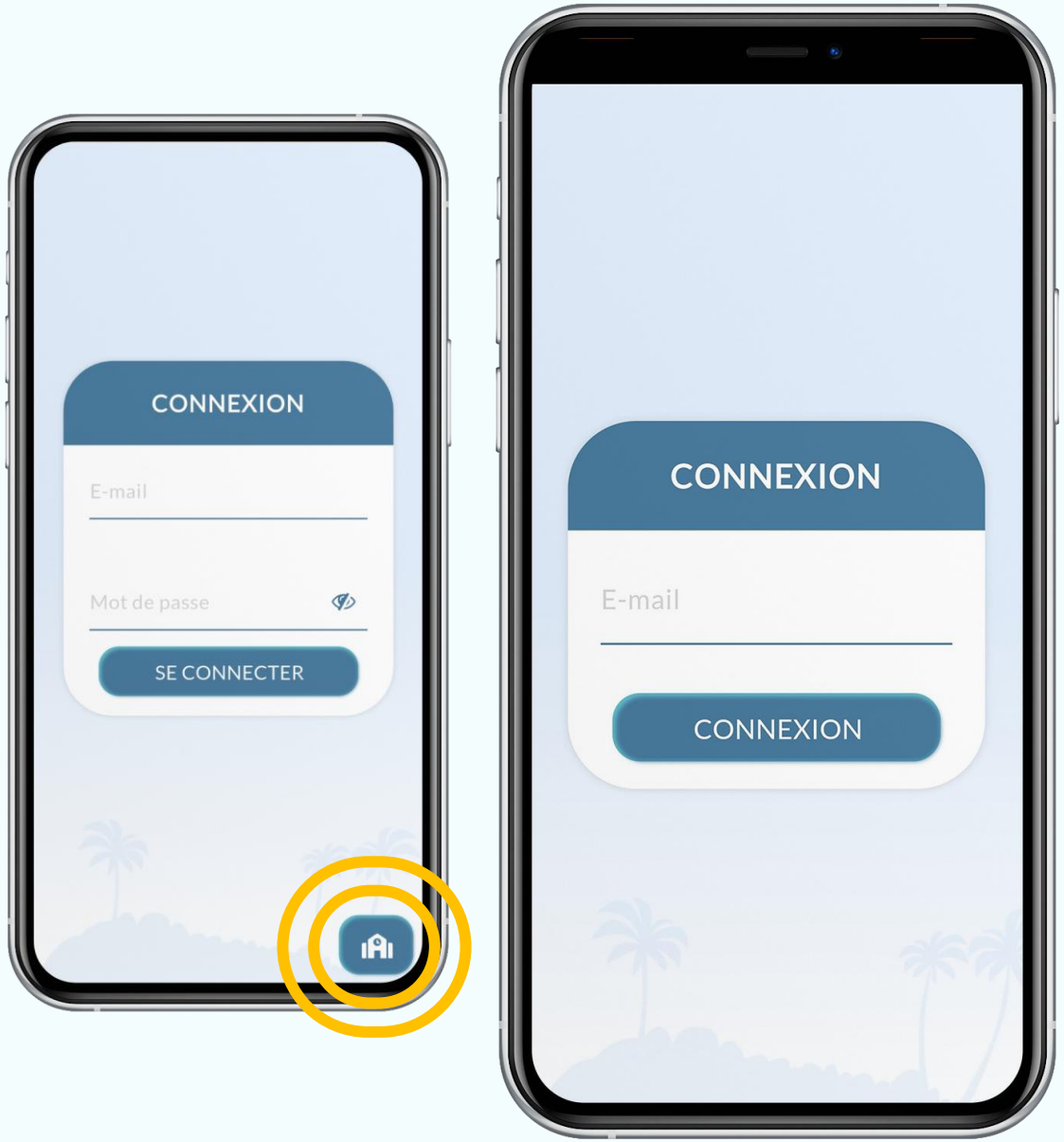

menu

Connexion à **Codapro** en **présentiel *Bis**

- **Etape n°1 :** Cliquer sur le bouton en bas a droite
- **Etape n°2 :** Rentrer son e-mail et cliquer sur **CONNEXION**
- **Etape n°3 :** Demander aux élèves de **désactiver la 4G** (*données mobiles*) de leur téléphone et de se préparer à se connecter au réseau wifi de la **Codabox**.

Page d'accueil

Le **QR Code** pour se **connecter** au **wifi** est automatiquement projeté avec les instructions à suivre pour les élèves n'arrivant pas à se connecter sur IOS. Vous pouvez **masquer ces informations** en cliquant sur "masquer le code wifi".

Vous pouvez aussi soit :

- **Entrer dans le cours** actuel pour lancer l'appel des élèves.
- **Faire un entrainement** si aucun cours n'est prévu pour la journée actuelle.

Faire **un cours**

Si cette fenêtre **pop-up** apparaît, cela signifie que vous avez démarré une **session** en dehors des **horaires affichés**.

ATTENTION : Il est important de ne pas choisir la session du matin l'après-midi et inversement.

Faire l'appel

Si vous sélectionnez **"Entrer dans le cours"**, vous allez ensuite devoir faire **l'appel**.

Sur leur application **Codapagos**, les **élèves doivent** cliquer sur **"Signaler ma présence"**.

Tous les élèves doivent être notés présent ou absent pour passer à la suite.

! *Vous pouvez aussi* ***cocher manuellement*** *l'élève en* ***cliquant*** *sur* ***la case*** ***à côté de son nom***.

menu

Création d'équipes

Une fois l'appel fini, la première journée du stage, un écran de création d'équipes s'ouvre.

Une proposition du nombre d'équipes (entre 2 et 8) vous est faite selon le nombre d'élèves dans la session.

Le nombre d'équipes est seulement une **suggestion** ; vous pouvez choisir de le modifier grâce au menu déroulant.

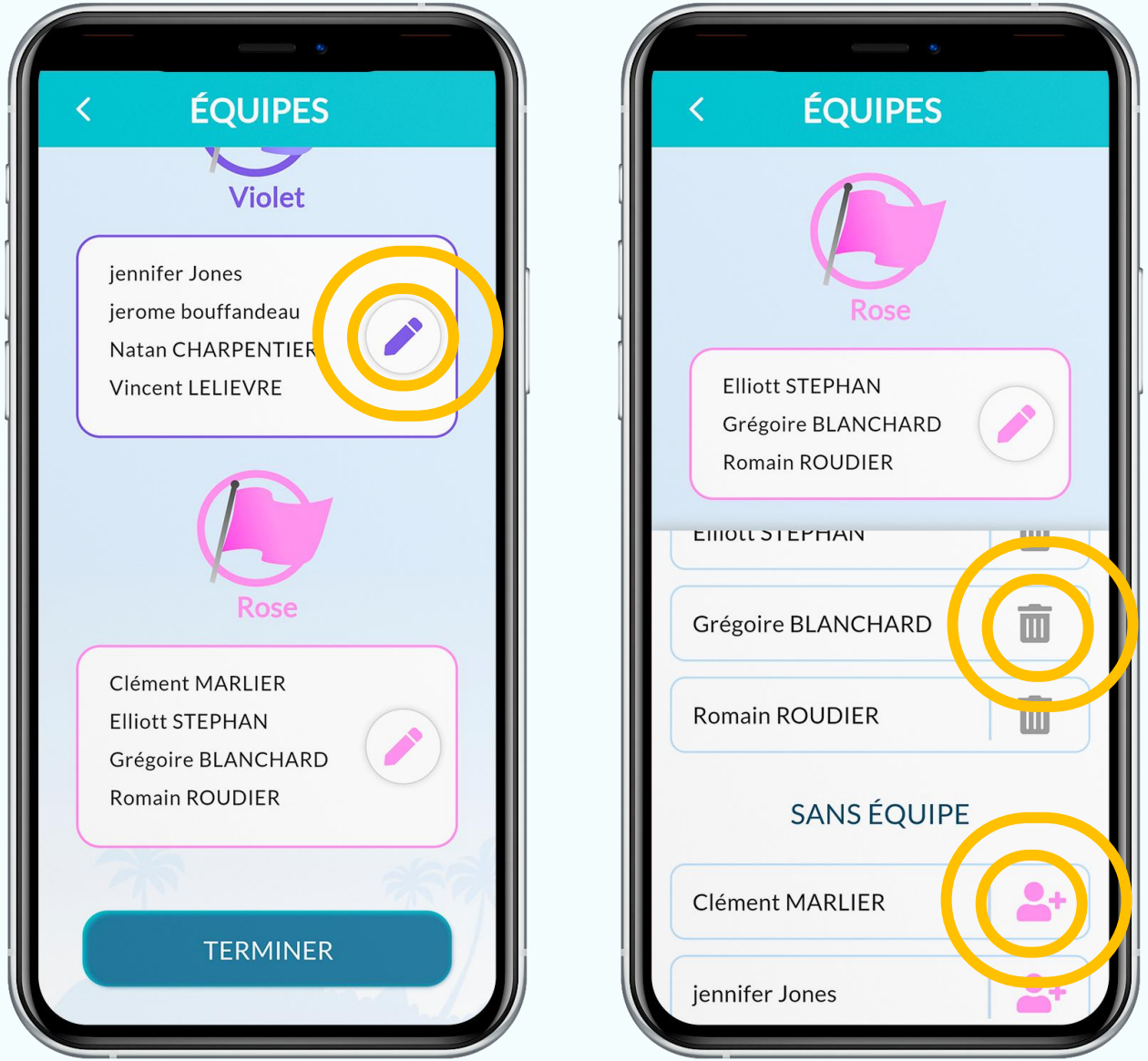

Création **d'équipes**

- Vous pouvez modifier les membres d'une équipe en cliquant sur le crayon
- Une fois dans le mode édition d'une équipe, vous pouvez y ajouter ou supprimer un élève
- Tous les élèves doivent être affectés à une équipe pour pouvoir continuer

Sélection cours **ou test**

Vous pouvez choisir de **faire**
un cours ou **un test**
en **cliquant** sur **l'icône correspondante**.

ATTENTION : En **fin** de session, il faut **cliquer** sur le bouton **"Terminer la session"** pour que nous puissions **récupérer les données de la Codabox**.

Faire **un cours**

En cliquant sur **"faire un cours"**,
vous accédez à la liste des **thématiques** de **cours**.

Chaque **cours** contient :

- un **diaporama**
- un **quiz** de 15 questions

! *Une **icône** ✓ est visible quand le **diaporama** ou le **quiz** a été **visionné en intégralité**.*

Planning **du stage cours**

En cliquant sur **"Voir l'exemple"**, vous avez la possibilité de voir **le planning type** d'un stage court.

Les Diaporamas

Lorsque vous diffusez un **diaporama**, vous avez **accès** à :

- **Un chrono** qui affiche le temps passé sur le diaporama.
- **Des boutons de navigation** entre les **diapositives.**
- **Le nombre d'élèves** actuellement **connectés** à la Codabox.

- **À tout moment**, vous pouvez **sélectionner** une **équipe** pour lui **ajouter** ou **retirer** des **points.**

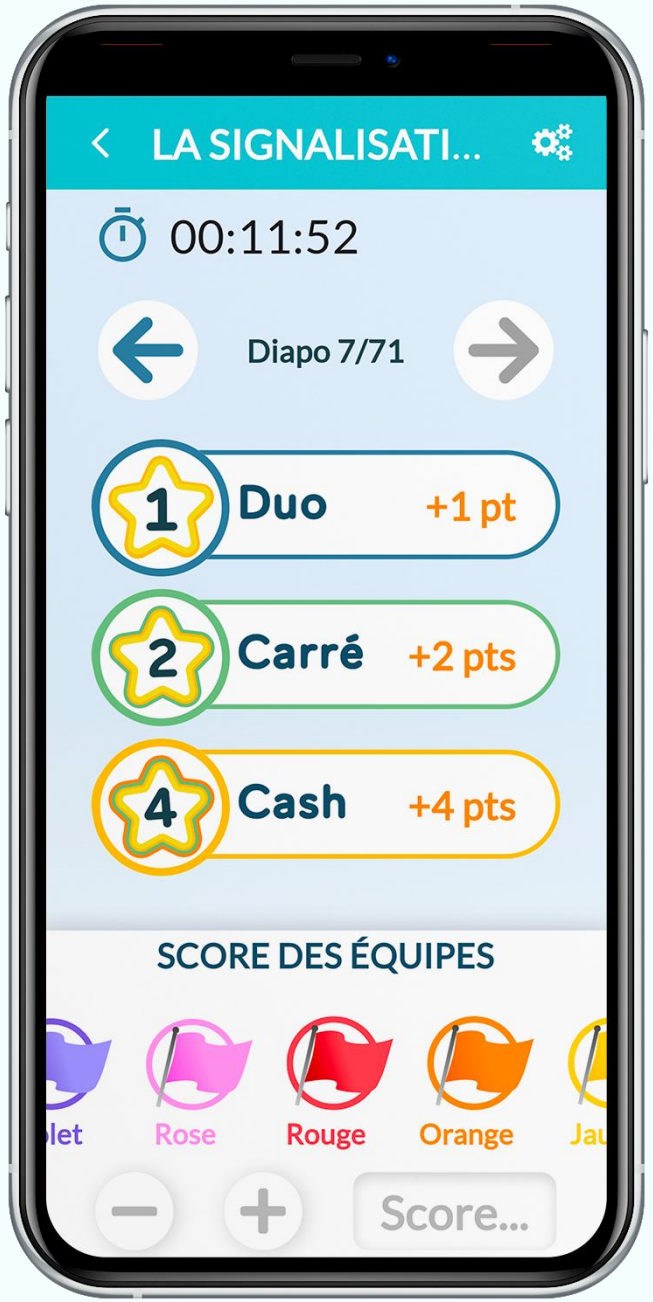

Les Diaporamas

Dans les jeux **"Duo Carré Cash"**,
vous disposez de **boutons** pour **choisir** le **type de réponse** :

- **1** : **Duo**, **2 choix** de réponses possibles (**1 point**)
- **2** : **Carré**, **4 choix** de réponses possibles (**2 points**)
- **4** : **Cash**, il faut **dire la bonne réponse** à l'oral (**4 points**)

Affichage **des scores**

Une fois que le **diaporama** est **terminé**, cliquez sur **"fin du diaporama"**.

La **Codabox** affiche alors le **score des équipes** et vous avez le **choix** entre :

- **Lancer le quiz** associé au diaporama via "QUIZ ASSOCIÉ".
- **Revenir** à l'accueil via "ACCUEIL".

Faire **un quiz**

Lors d'un **quiz**, vous avez accès à ces informations :

- La **navigation** sur la page suivante ou précédente.
- Le **numéro** de la question ou de la correction en cours.
- Le **texte** de la question ou de la correction.

*Sur leur application **Codapagos**, les **élèves** ont une **télécommande** qui apparaît sur **leur téléphone** lorsque vous diffusez des quiz.*

Faire **un quiz**

Lors de la correction du **quiz**, vous pouvez :

- Lancer l'audio de la correction
- Afficher les réponses à l écran et sur le téléphone des élèves

Faire **un test**

Si vous sélectionnez **"Faire un test"**, vous devez ensuite **choisir le numéro du test** que vous souhaitez lancer.

Une fois choisi, vous serez face à **3 options** :

- **Mode Formation** (*alternance de questions-réponses*)
- **Mode Examen** (*40 questions puis 40 réponses*)
- **Mode Correction** (*uniquement les 40 réponses*)

! *La navigation dans les tests est identique à celle des quiz.*

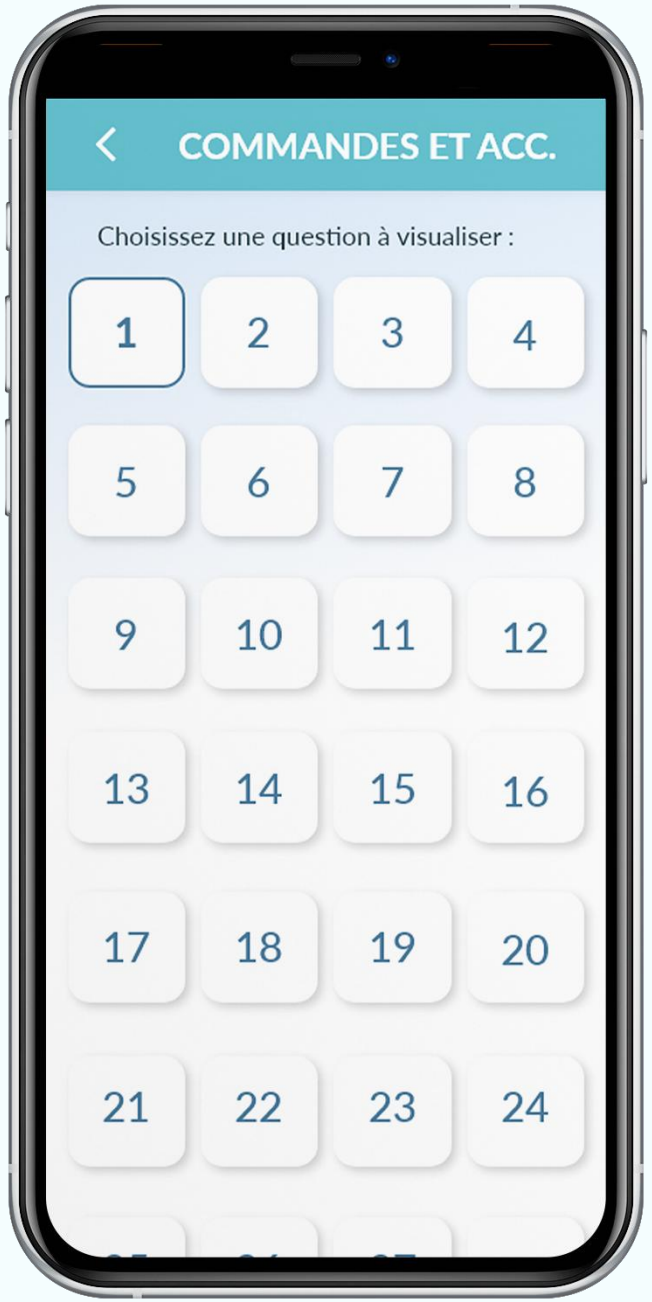

Faire **un test**

Si vous sélectionnez **“Mode Correction”**, vous pouvez **choisir** à partir de **quelle question** vous voulez **commencer la correction**.

Signaler **une question**

Lors d'un **quiz** ou d'un **test**, vous avez la possibilité de **signaler la question** sur laquelle vous êtes.

Vous retrouverez différentes **catégories**, ainsi que la possibilité d'ajouter un **commentaire** pour plus de précision.

Signaler **un retard**

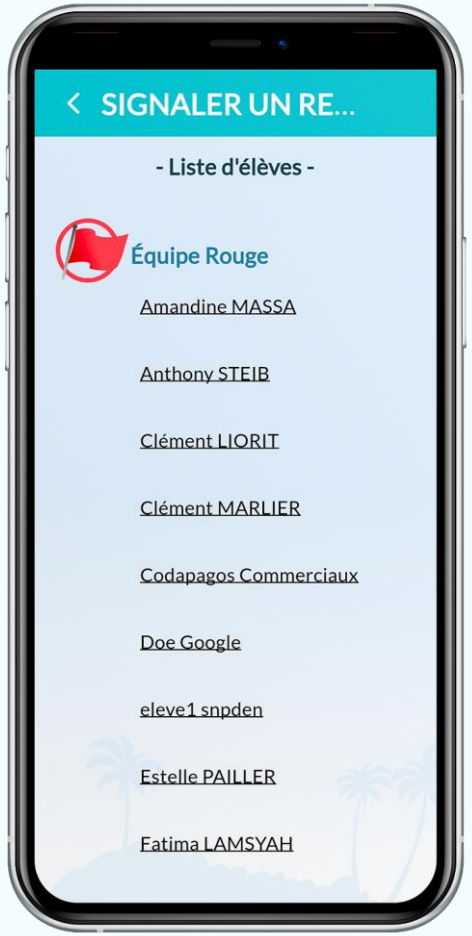

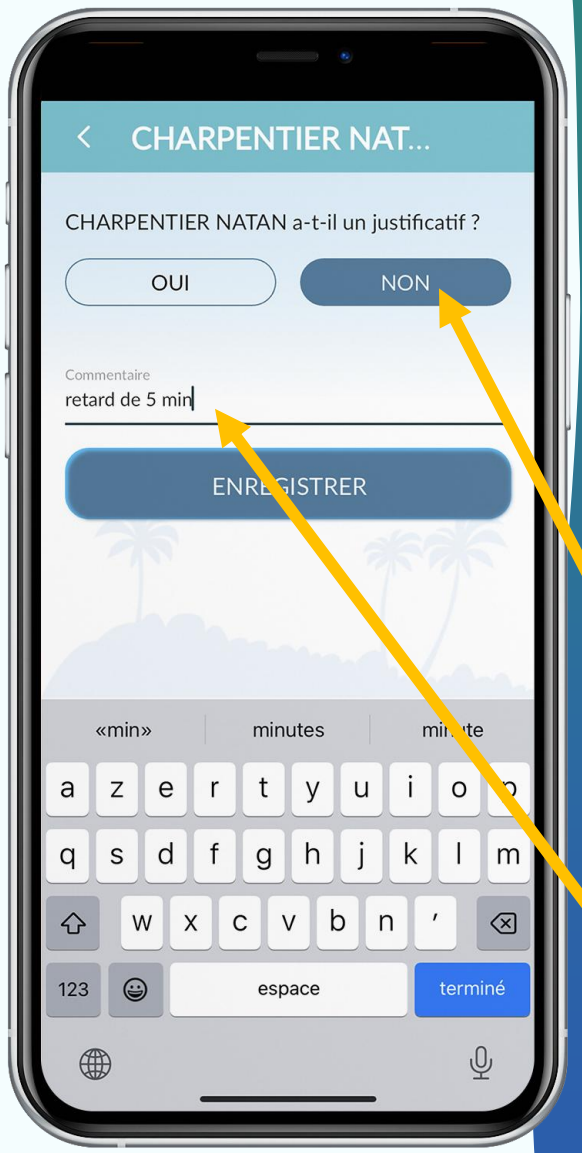

Dans les réglages, vous pouvez cliquer sur **‘‘signaler un retard’’.**

Vous devez **sélectionner** un élève en **cliquant** sur son **nom**.

Une fois **sélectionné**, vous devez **spécifier** si celui-ci a un **justificatif ou non**.

Vous pouvez également **ajouter un commentaire** si vous le souhaitez avant d’enregistrer.

Réglages

En **cliquant** sur les engrenages en **haut à droite**, vous pouvez accéder aux **réglages**.

Vous pouvez ainsi :

- **Modifier** le volume sonore de la Codabox
- **Signaler** un retard
- **Activer/Désactiver** le buzzer
- **Modifier** les équipes d'élèves
- **Voir** les élèves connectés

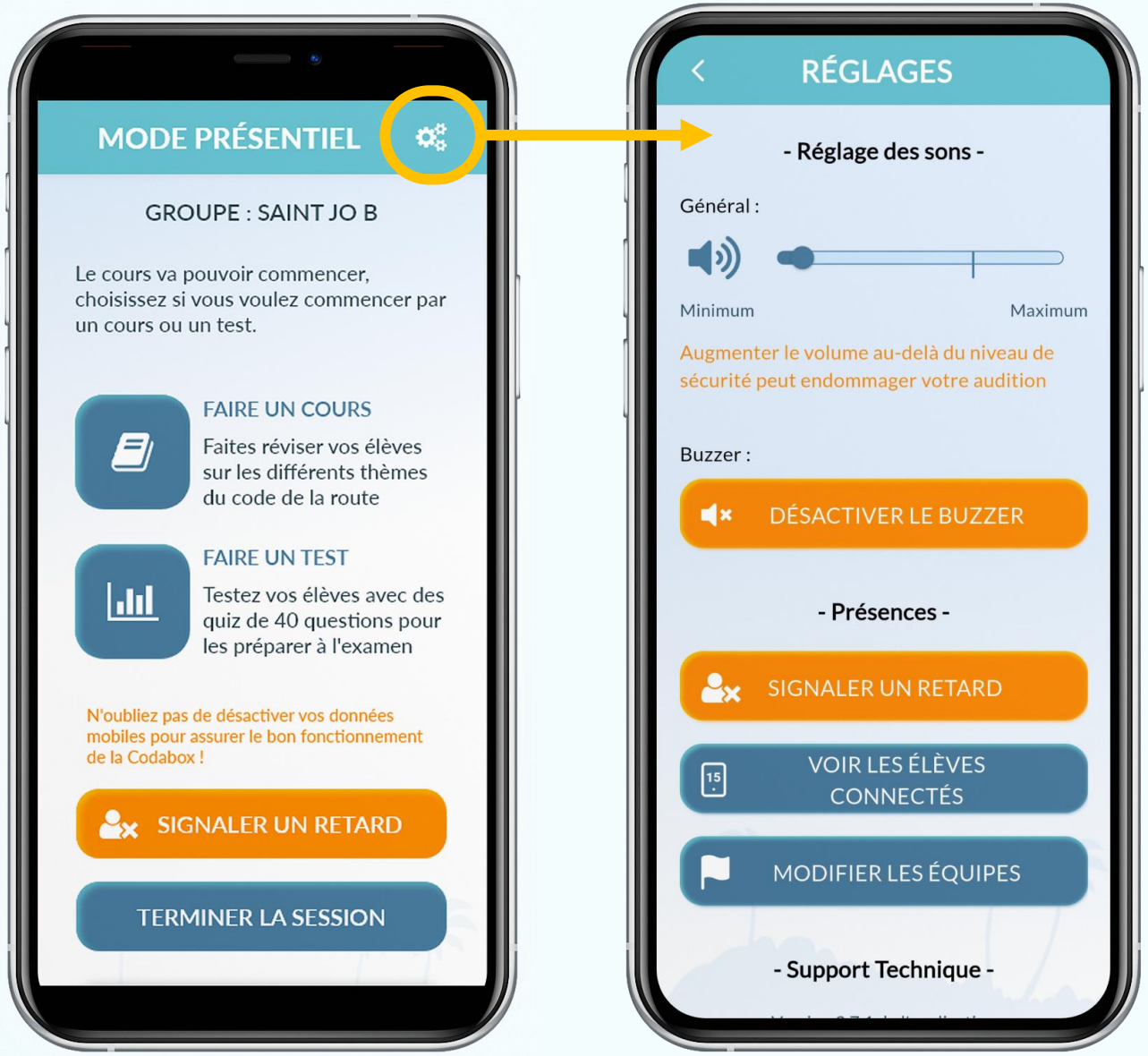

Réglages

En cas de problème vous pouvez contacter le **support technique** au numéro indiqué.

ATTENTION : *Le bouton* **"relancer la codabox"** doit être utilisé **seulement** sur indication du **support technique.**

Connexion élève

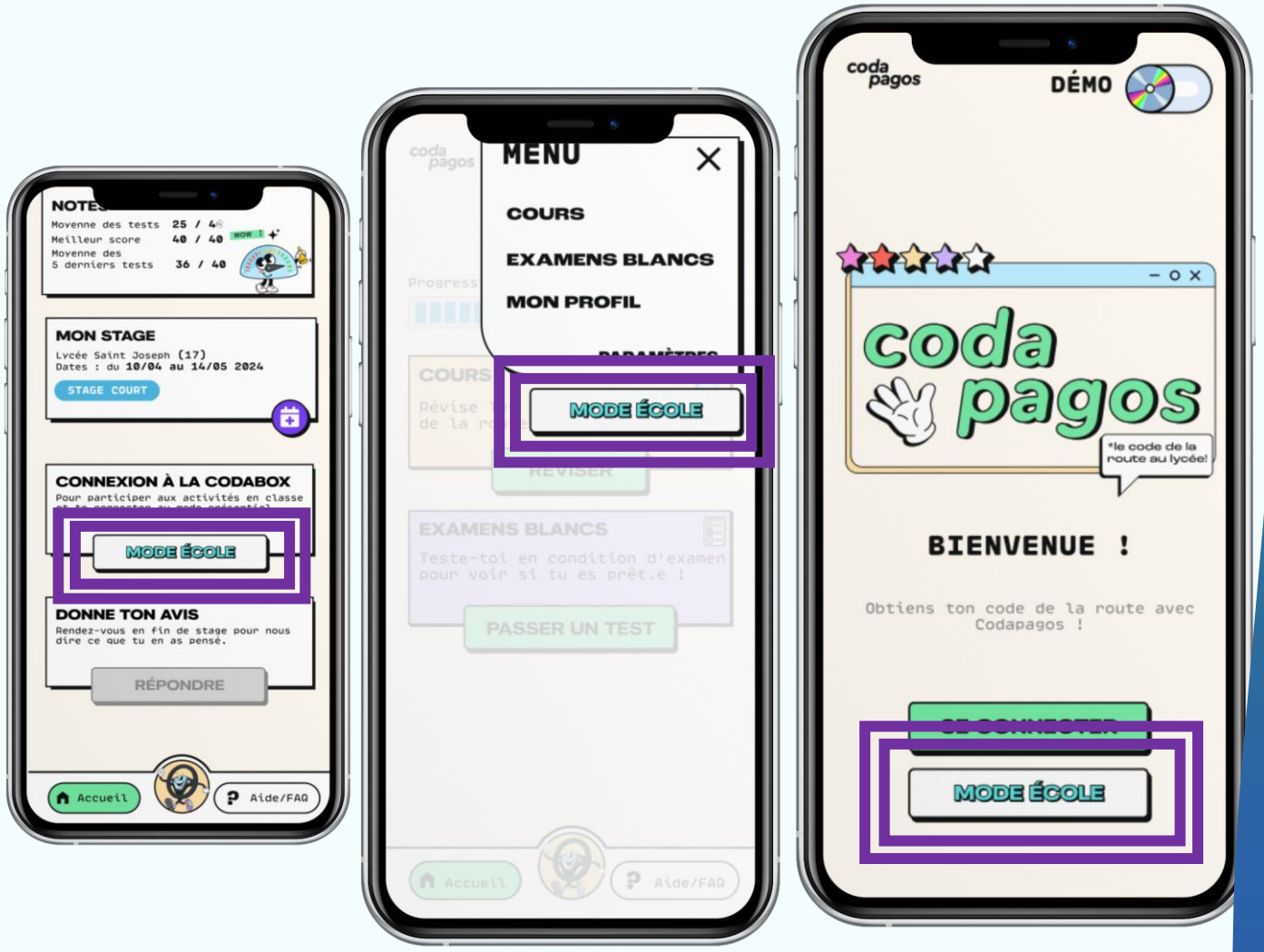

Pour se connecter en présentiel, l'élève doit cliquer sur "Mode Ecole".

ATTENTION :

Des indications peuvent s'afficher lors du clic sur le bouton. Il faut les suivre.

Connexion **élève iOS**

Si le téléphone d'un élève ne se connecte pas à l'application Codapagos en présentiel alors qu'il est bien connecté au wifi de la Codabox.

Sur iOS :

- Allez dans **Paramètres**
- Puis dans la **liste des applications** (*en bas de la page Paramètres*)
- Cliquer sur **"Codapagos"**
- Vérifier que **"Réseau local"** est activé

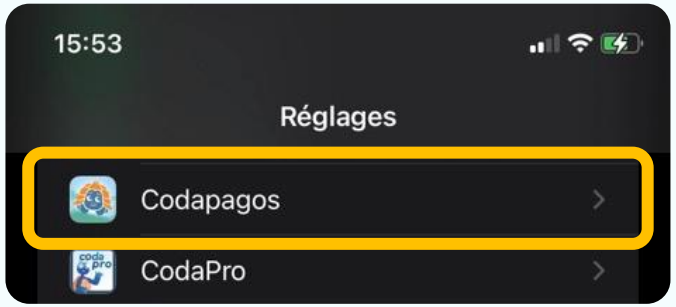

Besoin **d'aide ?**

Support **Technique**

09 74 35 63 49
support@codapagos.com

Support **Pédagogique**

07 86 89 72 09
pedagogie@codapagos.com